Informationsbroschüre 2023/24

Sekundarschule Sandbänkli

ABC | Ferienplan | Adressen | Standortinfos

Die Volksschulgemeinde Bischofszell begleitet Ihr Kind ein Stück auf seinem Lebensweg. Wir wollen die Zeit nutzen und Raum schaffen für die persönliche Entwicklung Ihres Kindes und die Bildung seiner fachlichen, persönlichen und sozialen Kompetenzen. Mit Anregung, Förderung und Anforderung soll die Freude am Lernen und an der Leistung geweckt werden und auch erhalten bleiben.

Mit Ihrer Unterstützung stärken Sie Ihr Kind auf dem Weg durch die Schulzeit und leisten einen wesentlichen Beitrag zum Gelingen unserer Arbeit.

ABC

Absenzen
Schulabsenzen sind gemäss Gesetz über die Volksschule § 46 und dem Reglement Absenzwesen der VSG Bischofszell geregelt.

- **Krankheitsbedingte Absenzen**
  Krankheitsbedingte Absenzen melden Sie bitte vor Unterrichtsbeginn im Schulhaus, resp. bei den Lehrpersonen.
- **Jokertage**
  Die Schüler und Schülerinnen können an höchstens zwei Kalendertagen pro Schuljahr ohne Begründung dem Unterricht fernbleiben (Jokertage). Ein Jokertag ist schriftlich, drei Arbeitstage im Voraus und mit Unterschrift der Erziehungsberechtigten der Klassenlehrperson anzukündigen. Während Lagerwochen oder an besonderen Unterrichtstagen können in der Regel keine Jokertage bezogen werden.
- **Vorhersehbare begründete Absenzen**
  Vorhersehbare, begründete Absenzen müssen frühzeitig, spätestens jedoch 14 Tage vor der Schulabsenz eingereicht werden.
  Die Klassenlehrperson kann eine begründete Absenz bis zu einem halben Tag bewilligen. Gesuche auf begründete Absenzen von einem oder zwei Tagen werden mit einem Formular an die Schulleitung gestellt. Anträge für länger dauernde begründete Absenzen sind schriftlichen an die Schulleitung für eine Stellungnahme und Weiterleitung an die Schulverwaltung zu richten.

Arztbesuche und ähnliche Termine werden, wenn immer möglich, in die unterrichtsfreie Zeit gelegt.

Besondere Lernbedürfnisse
In allen Zyklen unterstützen Schulische Heilpädagogen und Schulische Heilpädagoginnen die Lehrpersonen bei der Förderung von Kindern mit besonderen Lernbedürfnissen.
Im Rahmen unserer Fördermassnahmen ist eine speziell ausgebildete Heilpädagogin für den Bereich Begabungsförderung zuständig. Sie unterstützt Kinder mit besonderen Begabungen und berät Lehrpersonen sowie Eltern.
Ausserdem werden Kinder, welche Deutsch als Zweitsprache erlernen oder logopädische resp. psychomotorische Unterstützung benötigen. innerhalb der Volksschulgemeinde durch entsprechende Fachpersonen gefördert.
Weitere Informationen erhalten Sie diesbezüglich bei der Klassenlehrperson oder der Schulleitung.

Beratung
Zur Beratung stehen Ihnen folgende Stellen zur Verfügung:
- **Schulische Sozialarbeit**, VSG Bischofszell
- **KJPD** (Kinder- und Jugendpsychiatrischer Dienst), Weinfelden
- **SPL** (Schulpsychologie und Logopädie), Amriswil
- **Suchtfachstelle «Perspektive»**, Weinfelden
- **Conex Familia,** Familien- und Jugendberatung, Amriswil

Die entsprechenden Adressen und Telefonnummern finden Sie unter Adressen und Termine. Adressen weiterer Fachstellen sind bei den Schulleitungen erhältlich.

Bibliothek
Die Lehrpersonen besuchen mit ihren Klassen die Schul- resp. Gemeindebibliothek, wo die Kinder mehrere Bücher ausleihen können. Nicht zurückgebrachte oder defekte Bücher werden in Rechnung gestellt.

Blockzeiten
Innerhalb der Volkschulgemeinde werden die kantonalen Vorgaben zu den Blockzeiten umgesetzt. Die Kinder im Kindergarten besuchen jeden Vormittag während mindestens 3 Stunden und die Schülerinnen und Schüler der 1. – 6. Klasse während 3½ Stunden den Unterricht.

Elektronische Geräte
Private Geräte von Schülerinnen und Schülern (z.B. Handys, Smartwatch,…) sind auf dem ganzen Schulareal weder sicht- noch hörbar.

Elternabende
Die Teilnahme an Elternabenden der Klasse oder der ganzen Schule ist verpflichtend. Bei Verhinderung melden sich die Eltern bei der Klassenlehrperson ab. Elternanlässe können als obligatorisch erklärt werden.

Elternmitwirkung
An einzelnen Standorten gibt es Organisationen der Elternmitwirkung (Eltern-Teams, Foren), welche die Schule unterstützen. Die entsprechenden Kontaktadressen können auf der Website der VSGB abgerufen werden.

Elternpflichten
Gemäss dem Gesetz über die Volksschule halten die Erziehungsberechtigten die Kinder zum Schulbesuch, zu respektvollem Verhalten und zur Befolgung angeordneter Massnahmen an. Sie sorgen dafür, dass die Kinder ausgeruht, verpflegt und pünktlich in der Schule erscheinen.

Fotos im Schulalltag
In der Schule gibt es immer wieder Anlässe, über die berichtet wird. Oft geschieht dies auch mit Bildern. Die rechtlichen Aspekte werden mit den Erziehungsverantwortlichen in einer separaten Vereinbarung geregelt.

Hausaufgabenraum
Für Schülerinnen und Schüler, welche ihre Hausaufgaben nicht zu Hause in einem ruhigen Rahmen erledigen können, besteht an den Schulstandorten das Angebot des Hausaufgabenraumes. Bei Bedarf wenden Sie sich an die Klassenlehrperson oder an die Schulleitung.

ICT - Vereinbarung
Die Nutzung der Informatikinfrastruktur wird ab dem Zyklus 2 (3. Primarklasse) zwischen der Schule, den Schülerinnen und Schülern sowie den Erziehungsverantwortlichen mit einer Vereinbarung geregelt.

Lager, Schulreisen, Exkursionen
Ausflüge und Lager dienen der Gemeinschaft und ergänzen das fachliche Lernen. Die Teilnahme ist für Schülerinnen und Schüler obligatorisch.
In der Regel wird pro Schuljahr ein Lager oder eine Schulreise durchgeführt. Als Grundlage dient das Reglement der Volksschulgemeinde.
Für Lager und mehrtägige Schulreisen werden Elternbeiträge erhoben. Momentan beträgt der Elternanteil Fr. 22.- pro Tag.

Musikalische Grundschule
In Zusammenarbeit mit der Musikschule Bischofszell erhalten die 1. und 2. Klassen Unterricht in Musikalischer Grundschule. Die Lektionen sind Teil des Fachbereichs Musik und in den Stundenplan integriert.

Musikschule
Musizieren und Tanzen bilden den Menschen in verschiedenen Bereichen. Motorische, emotionale und kognitive Fähigkeiten werden gleichzeitig gefordert und gefördert. Auch für Kinder im Vorschul- und Kindergartenalter gibt es Angebote. Alle Angebote der Musikschule können auf der Webseite der VSG Bischofszell abgerufen werden.

Religionsunterricht
Bei der Stundenplanung werden die Religionsstunden der katholischen und reformierten Landeskirchen berücksichtigt.

Schulärztlicher Untersuch
Im 2. Kindergarten und in der 4. Klasse finden die schulärztlichen Untersuchungen statt, welche durch die Volksschulgemeinde organisiert und finanziert werden.

Schulische Sozialarbeit SSA
Ausgebildete Fachpersonen bieten Beratungen und Kriseninterventionen an, führen Projekte mit Gruppen und in Klassen durch, beteiligen sich an der sozialen und pädagogischen Schulentwicklung, bieten Eltern eine Kontaktmöglichkeit zu Erziehungsfragen an und vernetzen die Schule mit anderen sozialen Dienstleistungsangeboten.

Schulordnung
Die Schülerinnen und Schüler haben sich an die Schulhausordnung und an getroffene Vereinbarungen zu halten.

Schulweg, Schulbus
Der Schulweg liegt in der Verantwortung der Eltern. Schulbusdienste stehen wo erforderlich zu Verfügung und werden an den entsprechenden Standorten geregelt. Die Versicherung bei Fahrten mit dem Privatfahrzeug ist Sache des Lenkers.

Schulzahnarzt
Es gilt das Reglement über die Schulzahnpflege, welches auf dem Internet unter www.schule-bischofszell.ch abrufbar ist. Die jährlich notwendige Kontrolluntersuchung wird mit einem Gutschein von Fr. 40.- von der Volksschulgemeinde Bischofszell finanziell unterstützt. Der Gutschein wird bei der Abrechnung mit dem Zahnarzt verrechnet. Der Betrag deckt die Untersuchungskosten der Bischofszeller Schulzahnärzte. Bei der Wahl eines anderen Zahnarztes müssen allfällige Mehrkosten von den Eltern getragen werden. Den Eltern werden der Gutschein und die nötigen Informationen vor Beginn des Schuljahres zugestellt.

Schwimmunterricht
Seit dem Schuljahr 2022/23 wird in der VSG Bischofszell der Schwimmunterricht in den 1.-3. Klassen (Aussenstandorte) und 1.-4. Klasse (Bischofszell) durchgeführt. Dieser wird blockweise während ca. 10 Schulwochen pro Schuljahr angeboten. Schwimmen ist Teil des Lehrplans und für alle Kinder verbindlich zu besuchen.

Unterrichtsausfall
Bei Krankheit oder Unfall einer Lehrperson wird eine Stellvertretung die Betreuung der Klasse übernehmen. Da die Unterrichtszeit somit nicht ändert, werden die Schülerinnen und Schüler direkt durch die Betreuungsperson bei Unterrichtsbeginn informiert. Schulinterne Weiterbildungen der Lehrpersonen werden frühzeitig bekannt gegeben. Der Unterricht fällt bei solchen Anlässen aus.

Unterrichtsbesuche
Unterrichtsbesuche während des Schuljahres sind jederzeit möglich und erwünscht. Eine vorgängige Rücksprache mit der Lehrperson wird geschätzt. Wünschen Sie ein längeres Gespräch mit dem Lehrer oder der Lehrerin, so vereinbaren Sie bitte einen Termin.

Versicherung
Die Versicherung der Kinder ist Sache der Eltern.

Zeugnis und Standortgespräch
Zeugnisse werden auf Ende des Schuljahres ausgestellt. In der ersten und zweiten Klasse wird ein Zeugnis mit einem Beurteilungsraster abgegeben. Ab der dritten Klasse erfolgt eine Beurteilung mit Noten.
Jährlich – in der Regel zwischen Herbst- und Frühlingsferien – findet das ordentliche Standortgespräch mit dem Kind, den Eltern und der Lehrperson statt. Im Kindergarten kann das Gespräch auch ohne Kind erfolgen. Im Standortgespräch werden Informationen zu schulischer Leistung sowie Arbeits- und Sozialverhalten ausgetauscht.

Ferienplan

Schuljahr 2023/24

Schulbeginn	Montag, 14. August 2023 (erster Schultag)
Herbstferien	Samstag, 7. Oktober bis Sonntag, 22. Oktober 2023
Weihnachtsferien	Samstag, 23. Dezember 2023 bis Sonntag, 7. Januar 2024
Sportferien	Samstag, 27. Januar bis Sonntag, 4. Februar 2024
Frühlingsferien	Freitag, 29. März (Karfreitag) bis Sonntag, 14. April 2024
Pfingstferien	Donnerstag, 9. Mai bis Montag, 20. Mai 2024
Schulschluss	Freitag, 5. Juli 2024 (letzter Schultag)

Schuljahr 2024/25

Schulbeginn	Montag, 12. August 2024 (erster Schultag)
Herbstferien	Samstag, 5. Oktober bis Sonntag, 20. Oktober 2024
Weihnachtsferien	Samstag, 21. Dezember 2024 bis Sonntag, 5. Januar 2025
Sportferien	Samstag, 25. Januar bis Sonntag, 2. Februar 2025
Frühlingsferien	Samstag, 5. April bis Montag, 21. April 2025 (Ostermontag)
Pfingstferien	Donnerstag, 29. Mai bis Montag, 9. Juni 2025 (Pfingstmontag)
Schulschluss	Freitag, 4. Juli 2025 (letzter Schultag)

Schuljahr 2025/26

Schulbeginn	Montag, 11. August 2025 (erster Schultag)
Herbstferien	Samstag, 4. Oktober bis Sonntag, 19. Oktober 2025
Weihnachtsferien	Samstag, 20. Dezember 2025 bis Sonntag, 4. Januar 2026
Sportferien	Samstag, 24. Januar bis Sonntag, 1. Februar 2026
Frühlingsferien	Freitag, 3. April (Karfreitag) bis 19. April 2026
Pfingstferien	Donnerstag, 14. Mai bis Montag, 25. Mai 2026 (Pfingstmontag)
Schulschluss	Freitag, 3. Juli 2026 (letzter Schultag)

Die jeweils aufgeführten Daten gelten *mit Ausnahme vom ersten und letzten Schultag* als schulfrei.
Alle Daten sind verbindlich und müssen eingehalten werden.

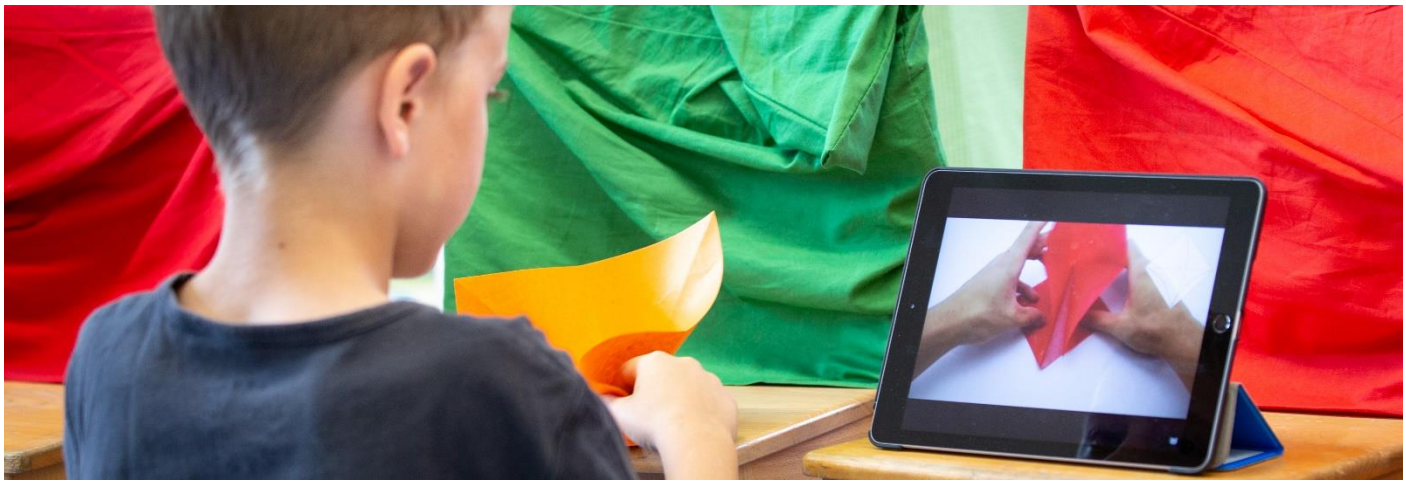

Adressen

Schulverwaltung	**071 424 28 50**	**Sandbänkli 5, 9220 Bischofszell** **info@schule-bischofszell.ch**
Schulpräsidium		Sandbänkli 5, 9220 Bischofszell
Corinna Pasche-Strasser	071 424 28 55	corinna.pasche@schule-bischofszell.ch
Leitung Pädagogik		Sandbänkli 5, 9220 Bischofszell
Pierre Joseph	079 790 67 39	pierre.joseph@schule-bischofszell.ch
Schulaufsicht		Kirchstrasse 1, 8580 Amriswil
Patrick Bachmann	058 345 58 02	patrick.bachmann@tg.ch
Schulische Sozialarbeit SSA		
Timon Nussbaumer	079 513 17 61	timon.nussbaumer@schule-bischofszell.ch
Serap Fischer	079 506 65 21	serap.fischer@schule-bischofszell.ch
Nadja Schäfer	079 685 63 07	nadja.schaefer@schule-bischfoszell.ch
Miriam Stüssi	079 101 55 71	miriam.stuessi@schule-bischofszell.ch
Christian Steiner	079 101 56 86	christian.steiner@schule-bischofszell.ch
Musikschule	071 420 94 50	Steigstrasse 3, 9220 Bischofszell
Dirk Benkwitz		dirk.benkwitz@schule-bischofszell.ch
SPL	058 345 74 60	Kirchstrasse 1, 8580 Amriswil
Schulpsychologie und Logopädie		info@spl.tg
KJPD	071 686 47 00	Schützenstrasse 15, 8570 Weinfelden
Kinder- und Jugendpsychiatrischer Dienst		kjpd@stgag.ch
conex familia	071 411 88 82	Wuhrstrasse 2, 8580 Amriswil
Paar-, Familien- und Jugendberatung		mvb@conexfamilia.ch
Perspektive Thurgau	071 626 02 02	Schützenstrasse 15, 8570 Weinfelden
Suchtfachstelle		info@perspektive-tg.ch

Adressen Sekundarschule Sandbänkli

Alle Mitarbeitenden der Volksschulgemeinde sind unter der Mailadresse
vorname.nachname@schule-bischofszell.ch erreichbar!

Schulhaus Sandbänkli		**Sandbänkli 4**	**9220**	**Bischofszell**
SL Ribler Jörg	**071 424 60 42**			
Lehrerzimmer	**071 424 60 40**			
Alder Löwe	Karin	Türkeistr. 6	9220	Bischofszell
Altwegg	Jonas	Hauptstr. 35	9214	Kradolf
Bamert	Rahel	Hohenbühlstr. 15	9306	Freidorf
Bissig	Jean-Claude	Tannenstr. 2	9220	Bischofszell
Büeler	Doris	Bitziring 7	9220	Bischofszell
Bütler	Dominik	Lehweg 8	9320	Stachen
Fässler	Mara	Hofplatz 1	9220	Bischofszell
Havenstein	Jens	Türkeistr. 10	9220	Bischofszell
Heeb	Marius	Lindenstr. 3	9220	Bischofszell
Hilpertshauser	Irene	Gehrestr. 10	8580	Hefenhofen
Jäger	Astrid	Agetenacker 3	9203	Niederwil
Maas	Anna	Sandbreiteweg 6	8580	Amriswil
Pfeifer	Wolfgang	Stockenerstrasse 17b	9220	Bischofszell
Preyer	Denise	Vonwilstr. 25	9000	St. Gallen
Ribler	Jörg	Hint. Beckenstein 7	9312	Häggenschwil
Schläpfer	Franziska	Dreilindenhang 22	9000	St. Gallen
Steininger	Daniel	Ländlistr. 8	8274	Gottlieben
Strässle	Fabian	Büntwisenstr. 8	9205	Waldkirch
Stuker	Roland	Hofeggstr. 35b	9200	Gossau
Weiss	Catherine	Marktgrafenstr. 53	78467	Konstanz
Wick	Christoph	Staatsstr. 59	9246	Niederbüren
Hauswart				
Jampen	Rolf	Sandbänkli 4	9220	Bischofszell
SSA Sek				
Nussbaumer	Timon	Bruggereggstr. 9	9100	Herisau
Fischer	Serap	Rosenfeldweg 6	9000	St. Gallen

071 422 69 28	
076 330 18 14	
076 463 28 07	
071 422 68 36	
071 420 05 40	
079 744 43 85	
071 420 96 69	
071 422 61 35	
071 422 82 47	
071 411 60 59	
079 660 45 18	
079 636 68 54	
076 420 29 17	
078 240 26 08	
071 290 10 47	
078 623 32 91	
071 410 01 68	
071 280 15 14	
071 385 19 84	
078 248 32 60	
076 340 44 77	
071 422 63 16	
079 513 17 61	
079 506 65 21	

Alle Mitarbeitenden der Volksschulgemeinde sind unter der Mailadresse
vorname.nachname@schule-bischofszell.ch erreichbar!

Schulärzte					
Biegert	Anette	Poststrasse 3	9220	Bischofszell	071 525 54 54
Eggenberger	Markus	Poststrasse 28	9220	Bischofszell	071 422 12 88

Das Sandbänkli stellt sich vor

- ✓ Im Schuljahr 23/24 besuchen ca. 180 Schülerinnen und Schüler bei 9 Klassen- und 8 Fachlehrpersonen den Unterricht.

- ✓ Neben den 9 Klassenzimmern stehen folgende Spezialräume zur Verfügung: Schulküche, Werkraum Textil, Werkraum Holz, Werkraum Metall, Förderzentrum, Labor, Bibliothek, Informatikraum, Zeichnungszimmer, Naturkundezimmer, Schüleraufenthaltsraum mit Küche und Lernraum.

- ✓ Seit 10 Jahren gibt es an der Sekundarschule Sandbänkli zusätzlich ein Förderzentrum, in welchem die Schülerinnen und Schüler nach ihren Bedürfnissen individuell unterrichtet werden können.

- ✓ Der Infolge Pensionierung gibt es auf dieses Schuljahr einen neuen Schulsozialarbeiter. Der Schulsozialarbeiter ist für unsere Schülerinnen und Schüler da. Er hat immer ein offenes Ohr für jegliche Anliegen und Sorgen der Kinder.

- ✓ Die Schulleitung ist für die operative Führung zuständig. Für die strategische Führung sind fünf Behördenmitglieder und das Präsidium zuständig. Als Bindeglied dazwischen ist seit drei Jahren ein pädagogischer Leiter tätig.

- ✓ Um ein vernünftiges Mass an Schülermitbestimmung zu ermöglichen, wurde vor mehreren Jahren das Jugendparlament gegründet.

- ✓ Die körperliche Fitness und die Gesundheit sind uns sehr wichtig: Neben mehreren Sportanlässen werden nicht weniger als fünf Sport-Wahlblocks – jeweils über Mittag – und zwei weitere Freifächer im Bereich Gesundheit angeboten. Im Rahmen des Projekts «Bewegte Schule» gibt es während des Unterrichts immer wieder Bewegungspausen.

- ✓ An Schulreisen, Wandertagen, Schneetagen, in Sommerlagern und im Wintersportlager werden unter anderem das soziale Bewusstsein und die Gemeinschaft zusätzlich gepflegt.

- ✓ An verschiedenen Projekttagen und in Projektwochen werden aktuelle Anliegen genauer unter die Lupe genommen. Neben den regelmässigen Projektwochen gehören auch Berufswahl, Suchtprävention, Begegnung verschiedener Kulturen, respektvoller Umgang oder Gewaltprävention zu den wichtigsten Themen unserer Schule.

- ✓ Seit 1 Jahr führen wir im Sandbänkli den Atelierunterricht. Dabei steht das eigenverantwortliche Lernen im Zentrum. Die Schülerinnen und Schüler lernen selbständig oder in Gruppen ein Projekt umzusetzen und ihre Arbeitsprozesse schriftlich zu reflektieren.
  Der Atelierunterricht an der Sekundarschule Sandbänkli soll eine Ergänzung zum Unterricht in den Stamm- und Niveauklassen sein.

- ✓ Der Hauswart Rolf Jampen sorgt dafür, dass der Unterricht jederzeit in einer sauberen Umgebung stattfinden kann.